

RELATÓRIO DE GESTÃO

2018

IFSC
CÂMPUS AVANÇADO SÃO LOURENÇO DO OESTE

EQUIPE GESTORA

DIREÇÃO-GERAL: Daniel Fernando Carossi
DEPARTAMENTO DE ENSINO, PESQUISA E EXTENSÃO: Gabriel Mathias Ferrari

SUMÁRIO

1 - Apresentação	3
2. O Câmpus	3
3. Coordenação de Compras e Finanças	4
4. Departamento de Ensino Pesquisa e Extensão	5
4.1 Especialização	6
4.2 Cursos de Nível Técnico	6
4.4 Capacitações	7
4.5 Processos de Ingresso	8
5. Coordenação de Secretaria Acadêmica	8
6. Coordenação do Programa MEDIOTEC	13
7. Setor Pedagógico	13
7.1 Assistência Estudantil	13
8. Pesquisa	14
9. Extensão	15
8.2 Parcerias Realizadas	17
9. Setor de Tecnologia da Informação	20

1 - Apresentação

O presente Relatório de Gestão descreve as principais atividades desenvolvidas em 2018 no Câmpus Avançado São Lourenço do Oeste. Esse instrumento tem como finalidade mostrar as realizações, os resultados obtidos em relação as metas programadas, bem como o impacto alcançado em função dos objetivos estabelecidos.

As atividades apresentadas no relatório de gestão foram organizadas em seções. Inicialmente, far-se-á uma breve descrição do câmpus e, em seguida, a descrição das mesmas.

2. O Câmpus

O Câmpus Avançado São Lourenço do Oeste faz parte dos 22 câmpus do IFSC. O Câmpus teve a autorização de funcionamento publicada pelo Ministério da Educação em 21 de janeiro de 2015 por meio da Portaria n.º 27, onde, oficialmente passou a integrar a estrutura organizacional dos Institutos Federais de Educação, Ciência e Tecnologia.

Cabe destacar, que os Câmpus Avançados são vinculados administrativamente a um campus existente na rede ou, em caráter excepcional, à Reitoria, e destinados ao desenvolvimento da educação profissional por meio de atividades de ensino e extensão circunscritas a áreas temáticas ou especializadas, prioritariamente por meio da oferta de cursos técnicos e de cursos de formação inicial e continuada. O câmpus Avançado São Lourenço do Oeste é vinculado/tutorado pelo câmpus São Miguel do Oeste, câmpus oriundo do projeto de expansão II da Rede Federal.

Os câmpus Avançados possuem um modelo de referência, o qual é destacado pela Portaria do Ministério de Educação, Portaria nº 246 de 15 de abril de 2016, a qual preve para São Lourenço do Oeste um quantitativo de 33 servidores, sendo 20 servidores docentes e 13 servidores TAE.

Quadro 1 - Evolução do quadro de servidores do Câmpus SLO

Categoria de Servidores	2016	2017	2018
Docentes	09	13	13
Técnicos Administrativo em Educação (TAEs)	03	04	07
Total	12	17	20

Fonte: Direção Geral

3. Coordenação de Compras e Finanças

O setor de compras e finanças é hoje responsável pela gestão orçamentária do câmpus, além de estar a frente da fiscalização de contratos, gestão da frota, controle de almoxarifado e patrimônio.

Em 2018, o Departamento de Compras e Finanças recebeu mais um servidor, o que possibilitou a organização do setor de almoxarifado e patrimônio. Além disso, pode-se assumir outras atividades que anteriormente eram realizadas pelo câmpus SMO e/ou reitoria. Destacam-se a emissão de empenhos e a elaboração de processos de licitação.

O departamento foi responsável pela elaboração de 4 processos de licitação: Serviços de Portaria e Serviços de Vigilância Eletrônica Monitorada, fornecimento de lanches PNAE, além de um Pregão SRP da rede - Consumo Sustentabilidade.

Quadro 2 - Orçamento do câmpus nos serviços contratados

Contrato	Valor Gasto em 2018
Serviços de Vigilância	R\$ 206.290,98
Serviços de Limpeza	R\$ 98.425,93
Fornecimento de Água	R\$ 628,00
Fornecimento de Energia Elétrica	R\$ 12.620,28
Serviços de Correios	R\$ 70,67
Manutenção de Climatizadores	R\$ 789,20
Serviços de cópia e locação de impressoras	R\$ 4.948,37
Telefonia móvel	R\$ 1.000,41
Vigilância Eletrônica	R\$ 2.934,03
Serviços de Portaria	R\$ 7.881,22
Serviço de Publicidade	R\$ 6.047,62
Gestão da Frota *	R\$ 298,40

Fonte: Coordenação de Compras e Finanças

Obs: Valores a partir de março/2018. Utilização de RAP - Restos a Pagar 2017 nos meses anteriores.

* Gestão da Frota: foram realizadas as manutenções básicas e substituição de um pneu que estava com problema, totalizando R\$ 575,00. Também foi empenhado o valor de R\$

2.408,40, valor que compreende a troca de mais dois pneus, pintura do teto, geometria e balanceamento, troca de palhetas e outras manutenções básicas.

Evolução patrimonial do Orçamento do Câmpus

Ano	Valor	Diferença
2015	R\$ 111.159,26	-
2016	R\$ 242.323,74	R\$ 131.164,48
2017	R\$ 356.378,77	R\$ 114.055,03
2018	R\$ 420.111,53	R\$ 63.732,76

Projetos PAT

Criar canal de comunicação com alunos egressos - Não foi iniciado, devido a demanda excessiva de trabalho no ano.

Adquirir materiais de consumo para aulas práticas - Foram adquiridos materiais de acordo com a disponibilidade orçamentária e o requisitado pelas áreas.

Capacitação de servidores - Devido ao orçamento limitado, não foi disponibilizado recurso para capacitação em 2018. Desta forma, as capacitações se limitaram a treinamentos disponibilizados por colegas de outros câmpus ou pela reitoria, ou quando os custos envolvidos eram baixos. Pode-se destacar: Capacitação PNAE, Operação de Pregão, Capacitação referente a fiscalização de contratos (interna e externa), Capacitações relacionadas ao setor pedagógico e permanência e êxito de estudantes, Capacitação para o setor de TI, e capacitações na parte do Ensino, Pesquisa e Extensão.

Implementar o programa IFSC Sustentável no Câmpus - Aquisição de container para depósito de lixo reciclável; substituição de lâmpadas fluorescentes por led; conversa durante reuniões para conscientização de servidores, sobre economia de energia e recursos.

4. Departamento de Ensino Pesquisa e Extensão

O ano de 2018 foi um momento importante para o Câmpus São Lourenço do Oeste, visto que foi o ano de expansão das ofertas dos cursos técnicos e FICs, possibilitando novas oportunidades de formação para a sociedade e crescimento do câmpus na região.

4.1 Especialização

No início de 2018 foi ofertada a segunda especialização pública em São Lourenço do Oeste, por meio de uma oferta em parceria com o CERFEAD, sendo o câmpus um pólo de oferta da especialização de Gestão Pública na EPT, ofertada no mês de fevereiro. Tal turma se encontra em andamento, em vias de finalização durante o ano de 2019.

Ainda no final de 2018, o câmpus participou do pleito para oferta de mais uma especialização em parceria com o CERFEAD, desta vez do curso de Tecnologias para a EPT, pleito este que foi atendido.

4.2 Cursos de Nível Técnico

No início de 2018, iniciou-se a oferta de dois novos cursos técnicos no Câmpus São Lourenço do Oeste: Técnico Concomitante em Agronegócio e Técnico Subsequente em Logística, elevando a oferta do câmpus de apenas um curso (Técnico em Vendas) para três cursos para a região. Tais ofertas constam no POCV do câmpus e foram planejados e organizados durante o ano de 2017.

Durante o início do ano, o câmpus trabalhou na oferta do quarto curso técnico regular - Técnico Concomitante em Informática para Internet. Foi criada uma comissão para avaliar os PPCs existentes na instituição, onde identificou-se como melhor alternativa a utilização do PPC de Lages. Com isto e com todas as aprovações das instâncias colegiadas aprovadas, o 4º curso técnico regular do câmpus foi inserido já na oferta para 2018/2 com a primeira turma do Técnico em Informática para Internet.

No final do ano de 2017, o câmpus havia sinalizado o interesse na oferta de turmas via Mediotec, por meio do curso de Administração. Mesmo não sendo uma oferta própria, considerou-se relevante trazer tal oferta para a região, ação esta que ocorreu no decorrer do ano de 2018. Com 50 alunos iniciando em duas turmas, o curso teve a menor evasão entre todas as turmas do programa dentro do IFSC, com 41 alunos concluintes ao final de 2018.

Ao final do ano de 2018, por meio de 4 cursos técnicos regulares mais uma oferta via Mediotec, o Câmpus São Lourenço do Oeste ofertou para o município e região 190 vagas em cinco cursos distintos (Administração, Vendas, Logística, Agronegócio e Informática para Internet).

4.3 Cursos FICs

No primeiro semestre de 2018 foram ofertados os cursos planejados em 2017/2. Os cursos ofertados foram: Informática II - Ferramentas para Escritório, Inglês (nível I, II, III e IV), e Gestão

Ambiental no Cotidiano. No decorrer do referido semestre foram planejadas as ofertas para o segundo semestre de 2018.

Dando sequência ao semestre anterior, em 2018/2 foram ofertados cursos de Inglês (nível II, III, IV e V), Informática Básica, Programação de Arduino, Planejamento de Marketing, Planejamento e Controle de Estoques, além de três cursos voltados para os alunos que participaram do ENEM (Português e Matemática, Biologia para o ENEM e Produção de Texto). Vale destacar que dois cursos foram ofertados para aulas no câmpus - FIC de Redação para o ENEM e FIC de Adubos Verdes - onde até tivemos alunos inscritos, mas nenhum aluno matriculado. Sendo assim, os cursos foram cancelados.

Durante o ano de 2017 e início de 2018 tivemos comissões trabalhando na criação de PPCs de cursos FIC para a área de Informática, que resultou na criação de um PPC que foi criado e encaminhado ao CEPE, o FIC de Desenvolvimento de Jogos. Porém, o mesmo não foi aprovado devido à necessidade de alguns ajustes, situação esta que não foi dada sequência no processo.

4.4 Capacitações

Além de capacitações que aconteceram no decorrer do ano que fazem parte do calendário institucional, o câmpus buscou realizar várias capacitações com os servidores nas diversas áreas de demandas, tanto capacitações voltadas ao ensino quanto ao setor administrativo. Dentre as capacitações vale destacar: Encontro EPE, Encontro de RAs, Encontro da CPA, Encontro de Relações Externas, Encontro dos CTICs, Encontro das Coordenações Pedagógicas, Capacitação de Análise de Renda, entre outros.

Ademais, no decorrer do ano de 2018, com a implantação definitiva do SIGAA, várias oficinas foram realizadas com os servidores por meio do papel do Articulador Local do SIGAA, um servidor que ficou responsável em acompanhar as atualizações em relação à capacitação do sistema e replicar isto aos demais servidores.

Considerando o quadro reduzido de servidores e a prioridade do câmpus houve momentos em que não conseguimos viabilizar a participação dos servidores nas convocações/convites encaminhados, como no caso da capacitação para o PROEJA, Programa de Aprendizagem e nos Encontros dos Alunos.

Quanto à capacitação continuada aos servidores, foi utilizado o momento das devolutivas das Avaliações de Desempenho e da Avaliação do Estágio Probatório para sugerir capacitações que pudessem agregar conhecimento aos servidores.

4.5 Processos de Ingresso

Pelo fato do câmpus possuir poucos servidores, o processo de ingresso sempre é um desafio que movimentava todos os servidores. Tanto o processo de inscrições quanto o de matrículas exigem a participação e empenho de todos os servidores.

Nos processos de inscrições, são organizadas escalas entre os servidores para a divulgação. Assim, acontece também no processo de matrículas, onde envolvemos os servidores, inclusive docentes, para receber os candidatos e efetuar as matrículas. Isto, além de tornar o processo mais fácil, aproxima todos os servidores em prol de um bem comum para a instituição.

5. Coordenação de Secretaria Acadêmica

O câmpus ofertou no ano de 2018 quatorze (14) cursos de Formação inicial e continuada, quatro (4) cursos de nível técnico e um (1) curso de Pós-graduação, totalizando 632 vagas para a região.

Quadro 3 - Oferta de cursos FICs

Curso FIC	Vagas	Inscritos	Matrículas	Concluintes
INGLÊS 1 A1	25	94	24	7
INGLÊS 2 A1	50	80	48	28
INGLÊS 3 A1	50	10	23	13
INGLÊS 4 A2	50	7	20	17
INGLÊS 5 B1	25	2	6	4
AUTOMAÇÃO APLICADA COM MICROCONTROLADORES USANDO O KIT ARDUINO	20	25	20	14
FIC EM INFORMÁTICA I - INTRODUÇÃO À INFORMÁTICA	24	42	24	12
FUNDAMENTOS DE BOTÂNICA: MORFOLOGIA INTERNA, EXTERNA E FISIOLOGIA VEGETAL-GENÉTICA	30	18	10	5
FUNDAMENTOS DE LÍNGUA PORTUGUESA E MATEMÁTICA PARA O ENEM	40	24	22	8

PRODUÇÃO DE TEXTOS DISSERTATIVO-ARGUMENTATIVOS : O ENEM COMO HORIZONTE	30	26	26	13
FERRAMENTAS DE ESCRITÓRIO	24	47	25	15
PLANEJAMENTO DE MARKETING	40	41	26	17
PLANEJAMENTO E CONTROLE DE ESTOQUE	40	39	34	26
GESTÃO E EDUCAÇÃO AMBIENTAL	40	9	5	02
TOTAL	488	464	313	189

Fonte: Coordenador de Secretaria Acadêmica.

Quadro 4 - Oferta de Cursos Técnicos

Curso Técnico	Vagas	Inscritos	Matrículas	Formados	Cursando
Vendas	30	42	17	10	14
Logística	30	61	21	0	20
Agronegócio	40	26	13	0	10
Administração(mediotec)	50	52	43	31	0
Informática para Internet	40	19	12	0	6
TOTAL	140	148	63	41	50

Fonte: Coordenador de Secretaria Acadêmica.

Quadro 5 - Oferta de Vagas/Cursos 2018

Unidades	Cursos	Matrículas	Ingressantes	Concluintes	Vagas	Inscritos
1,0	8,0	408,0	389,0	129,0	659,0	650,0

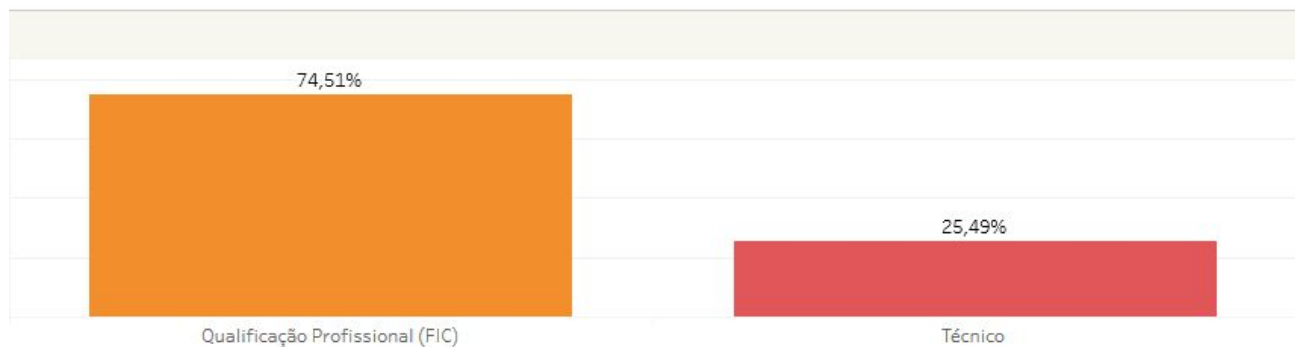

Matrículas por Nível e Tipo de Curso (%)

Tipo Curso	Cursos	Matrículas	Ingressantes	Concluintes	Vagas	Inscritos
Qualificação Profissio..	4,0	304,0	304,0	119,0	519,0	502,0
Técnico	4,0	104,0	85,0	10,0	140,0	148,0

Fonte: Plataforma Nilo Peçanha

Quadro 6 - Relação Candidato Vaga ano de 2018

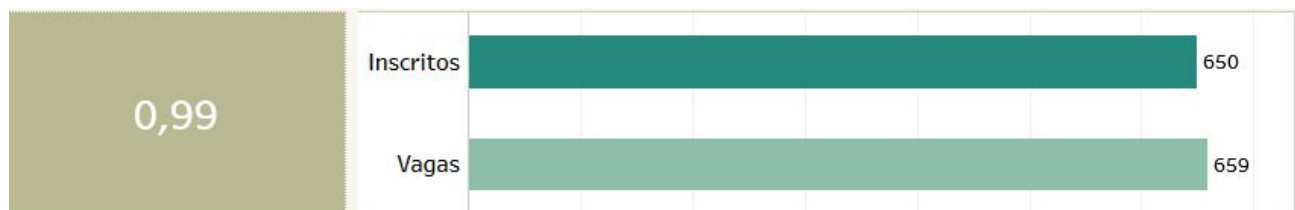

Fonte: Plataforma Nilo Peçanha.

Quadro 7 - Taxa de Evasão dos Cursos 2018

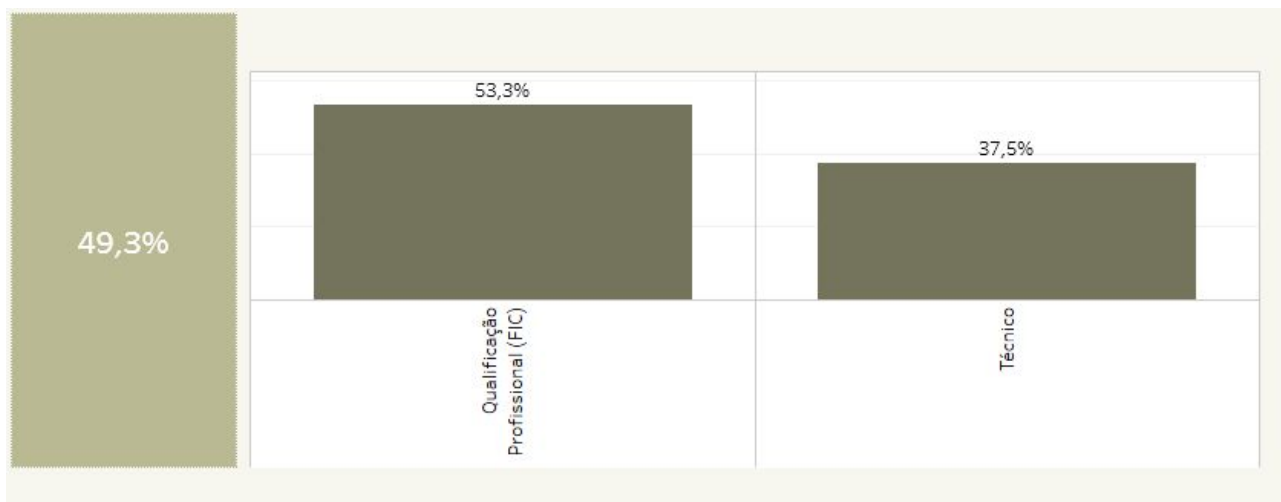

Fonte: Plataforma Nilo Peçanha.

Quadro 8 - Cursos de Nivel FIC por Eixo de Formação

Unidades	Cursos	Matrículas	Ingressantes	Concluintes	Vagas	Inscritos
1,0	4,0	304,0	304,0	119,0	519,0	502,0

Eixo de Formação	Porcentagem (%)
Desenvolvimento Educacional e Social	52,30%
Gestão e Negócios	19,74%
Informação e Comunicação	26,32%
Recursos Naturais	1,64%

Eixo Tecnológico	Sub Eixo Tecnológico	Cursos	Matrículas	Ingressantes	Concluintes	Vagas	Inscritos
Desenvolvimento Educacional e Social	Desenvolvimento Educacional e Social	1,0	159,0	159,0	26,0	330,0	293,0
Gestão e Negócios	Gestão e Negócios	1,0	60,0	60,0	43,0	80,0	80,0
Informação e Comunicação	Informação e Comunicação	1,0	80,0	80,0	48,0	69,0	120,0
Recursos Naturais	Recursos Naturais	1,0	5,0	5,0	2,0	40,0	9,0

Fonte: Plataforma Nilo Peçanha.

Quadro 9 - Cursos de Nivel Técnico por Eixo de Formação

Unidades	Cursos	Matrículas	Ingressantes	Concluintes	Vagas	Inscritos
1,0	4,0	104,0	85,0	10,0	140,0	148,0

Eixo Tecnológico	Sub Eixo Tecnológico	Cursos	Matrículas	Ingressantes	Concluintes	Vagas	Inscritos
Gestão e Negócios	Gestão e Negócios	2,0	75,0	56,0	10,0	60,0	103,0
Informação e Comunicação	Informática	1,0	12,0	12,0	0,0	40,0	19,0
Recursos Naturais	Agrícola	1,0	17,0	17,0	0,0	40,0	26,0

Fonte: Plataforma Nilo Peçanha.

6. Coordenação do Programa MEDIOTEC

O programa Mediotec constitui-se na oferta de cursos concomitantes para alunos do Ensino Médio da rede pública de educação, realizado com a Rede Federal, Científica e Tecnológica e as Redes Públicas Estaduais de Educação. Em 14/12/2018, aconteceu a formatura das duas turmas do curso Técnico em Administração, num total de 31 formandos.



7. Setor Pedagógico

O setor pedagógico do Câmpus conta atualmente com dois servidores, um servidor técnico em Assuntos Educacionais e um servidor Assistente de Alunos. As atividades do setor visam atender as demandas relacionadas ao suporte acadêmico e assessoramento aos estudantes.

Em 2018, o setor passou a gerir as ações do PNAE, Programa Nacional de Alimentação Estudantil.

7.1 Assistência Estudantil

Em 2018 foram realizadas 24 solicitações de IVS e Auxílio Permanência com apenas uma aluna contemplada a partir da chamada 06 para o recebimento deste. Com a chamada complementar nº 10, todos os demais solicitantes do Auxílio Permanência tiveram a oportunidade de receber duas parcelas do benefício referentes aos meses de novembro e dezembro. O valor

Instituto Federal de Santa Catarina – Câmpus Avançado São Lourenço do Oeste

Rodovia SC-480, s/n, | Distrito Frederico Wastner | São Lourenço do Oeste/SC | CEP: 89994-971

Fone: (49) 3344 8495 | www.ifsc.edu.br | slo.ifsc.edu.br

total pago por este auxílio no Câmpus Avançado São Lourenço do Oeste foi de R\$ 10.578,00, considerando apenas as solicitações de 2018, e de R\$ 13.857,00, incluindo os alunos que já recebiam desde 2017 e que concluíram no fim de 2018.1. O quadro a seguir detalha os valores mensais do benefício Auxílio Permanência ao longo do ano:

Quadro 5 - Valor total dos auxílios em 2018

MÊS	JAN	FEV	MAR	ABR	MAI	JUN	JUL	AGO	SET	OUT	NOV	DEZ	TOTAL
VALOR R\$	0	0	576	576	576	576	0	325	325	325	5.289	5.289	13.857
Qtd de bolsas	0	0	04	04	04	04	0	01	01	01	24	24	67

Fonte: Planilha PAEVS

8. Pesquisa

Durante o ano de 2018 alguns projetos de pesquisa foram submetidos a editais do IFSC:

Título do Projeto	Coordenador	Nº de Bolsistas	Situação	Instituição de Fomento
Estrutura fundiária, produção agropecuária e modernização da agricultura familiar no Oeste de Santa Catarina	Daiana Schmidt	1	Em Execução	Fomento interno Edital 01/2018 PIBIC-EM
Educação, Trabalho e o delineamento do perfil do profissional de Vendas na cidade de São Lourenço do Oeste - SC	Mariene Peres Morona	4	Em Execução	Fomento interno Edital 17/2018 PROPPI/DAE
Infraestrutura de Ambiente Inteligente Visando Monitoramento e Uso Sustentável dos Recursos Naturais e Tecnológicos	Fernando Silvano Gonçalves	3	Em Execução	Fomento interno Edital 17/2018 PROPPI/DAE

9. Extensão

Projetos e eventos de extensão realizados em 2018:

Título do Projeto ou Evento	Coordenador	N. de Bolsistas	Situação	Instituição de Fomento
Horta escolar: Plante esta ideia! (PJ003-2018)	Daiana Schmidt	1	Em Execução	Financiamento interno (2018_PROEX 01 - APROEX 03_10 meses)
SNCT no IFSC São Lourenço do Oeste 2018 - Ciência para redução das desigualdades (PJ393-2018)	Daiana Schmidt	1	Em Execução	FINANCIAMENTO INTERNO (2018_PROEX 18 - APROEX 02_2 meses)
SNCT no IFSC São Lourenço do Oeste 2018 - Ciência para redução das desigualdades	Daiana Schmidt	0	Concluída	CNPQ (CHAMADA CNPq/MCTIC-SEPE D Nº 14/2018 - SNCT 2018, Linha B - Projetos de Abrangência Intermunicipal)
Compostagem: na escola a transformação acontece! Coordenador(a): (PJ421-2018)	Daiana Schmidt	3	Em Execução	Financiamento interno (2018_PROEX 16 - Protagonismo Discente)

Gaiola dos livros livres formando leitores (EV017-2018)	Daiane Evangelista Vieira De Matos	10	Em Execução	Financiamento interno (2018_PROEX 06 - Mostra de Arte e Cultura Didascálico)
Minibiblioteca itinerante (PJ432-2018)	Daiane Evangelista Vieira De Matos	4	Em Execução	Financiamento interno (2018_PROEX 16 - Protagonismo Discente)
O Ensino de Língua Portuguesa e Matemática: Metodologias e Uso de Tecnologias (PJ276-2018)	Daiane Evangelista Vieira De Matos	0	Em Execução	Financiamento interno (2018_PROEX 02 - Fluxo Contínuo PROJETOS E CURSOS)
Agasalho Sorridente (PJ410-2018)	Leandro Bispo Veras	4	Em Execução	Financiamento interno (2018_PROEX 16 - Protagonismo Discente)
Educação e Gênero (CR025-2018)	Luciane Boff Colli	0	Em Execução	Financiamento interno (2018_PROEX 09 - Programa Mulheres SIM)
Feira de Economia Solidária do Programa Mulheres SIM (EV051-2018)	Mariene Peres Morona	0	Em Execução	Financiamento interno (2018_PROEX 09 - Programa Mulheres SIM)
Mulheres Sim (PJ287-2018)	Mariene Peres Morona	1	Em Execução	Financiamento interno (2018_PROEX 09 - Programa Mulheres SIM)

Capacitação e Suporte em Gerenciamento de Projetos para Alunos do Curso Profissionalizante em Informática (PJ269-2018)	Paulo Roberto Cordova	0	Concluída	Financiamento interno (2018_PROEX 02 - Fluxo Contínuo PROJETOS E CURSOS)
Comida de verdade: “somos o que comemos” (PJ420-2018)	Paulo Roberto Cordova	2	Em Execução	Financiamento interno (2018_PROEX 16 - Protagonismo Discente)
Exposição fotográfica com interação via realidade aumentada (EV016-2018)	Vinicius Dal Bem	9	Concluída	Financiamento interno (2018_PROEX 06 - Mostra de Arte e Cultura Didascálico)

8.2 Parcerias Realizadas

Para realização dos projetos, foram concretizadas parcerias com a Gerência de Educação (GERED), com o Instituto Cultural de São Lourenço do Oeste, com a Prefeitura Municipal e com as escolas de educação básica Rui Barbosa, Soror Angélica, Emílio G. Médici e Verônica Senem.

Figura 1 - Semana Nacional de Ciência e Tecnologia

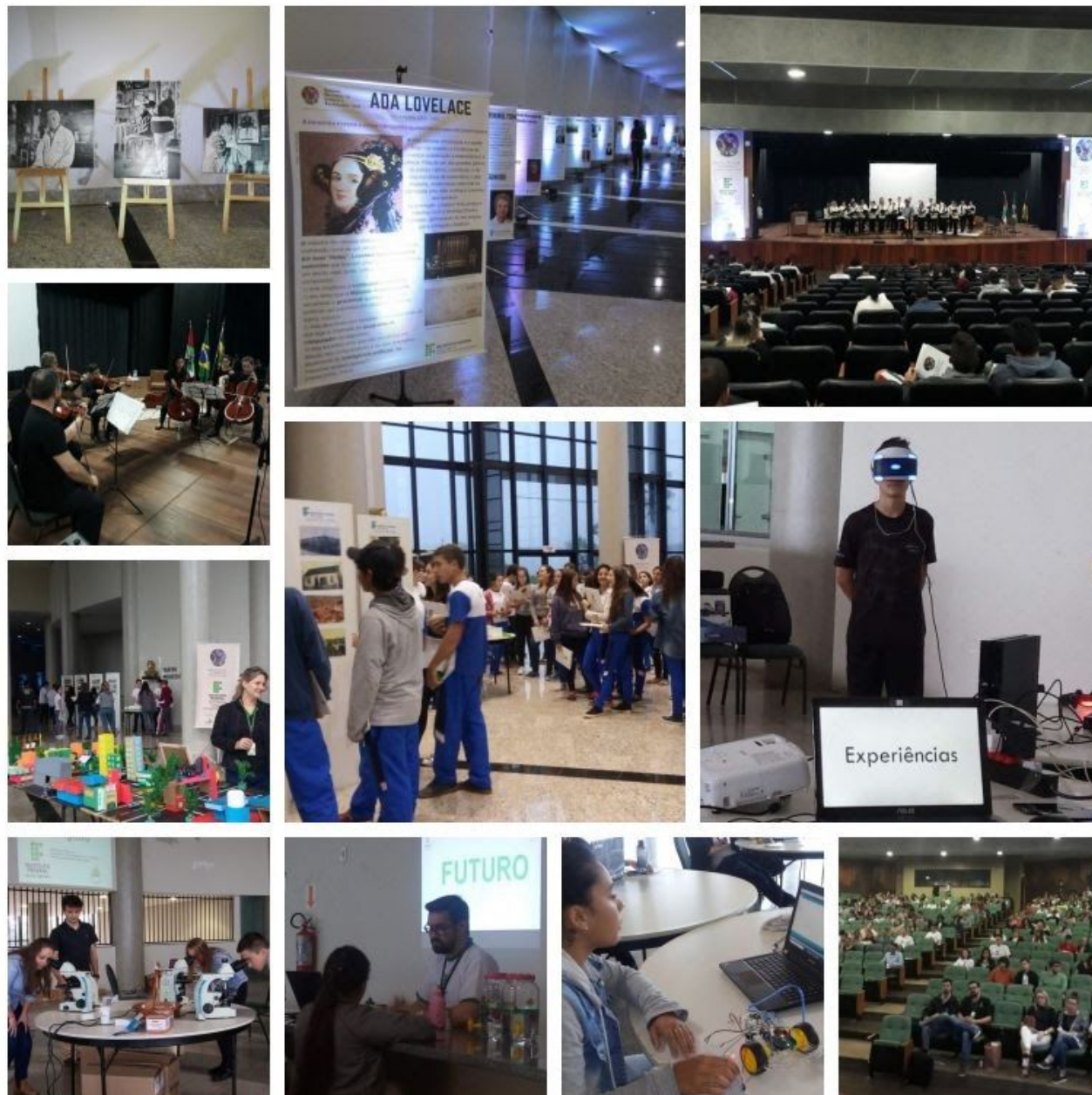

Fonte: Direção Geral

Figura 2 - Projeto Horta Escolar, Plante esta Ideia!



Fonte: Direção Geral

Figura 3 - Projeto Mulheres SIM



Fonte: Direção Geral

9. Setor de Tecnologia da Informação

Dentre as atividades desenvolvidas destacam-se as seguintes: Instalação do novo laboratório de informática contendo 32 computadores; cabeamento para os 32 computadores da sala de informática 1; instalação de rack e dois switch com 24 portas cada, no novo laboratório; instalação de projetor no laboratório de informática 1; implementação e instalação do firewall pfSense; criação de vLan para segmentar a rede interna; instalação de dois repetidores de internet da Cisco com autenticação via usuário e senha institucional; instalação de um repetidor de internet sem fio para acesso aos alunos na escola Mundo Colorido; instalação da impressora na escola Mundo Colorido; recebimento por doação de um no-break a ser utilizados nos equipamentos de rede; recebimento por doação de um servidor DELL (2 Processadores Quad-Core Intel Xeon E5620 2.4GHZ, 24 GB DDR-3 de memória, 4 discos rígidos de 300Gb cada, 2 interfaces de rede).

Ao término de 2018, estavam instalados trinta e dois computadores no laboratório de informática 1 e nove computadores no laboratório de informática 2, sete computadores para uso dos TAEs, dois computadores para uso do DEPE e direção (os docentes utilizam seus próprios notebooks), um computador para gerenciar as conexões de internet (pfSense). dois pontos de acesso de internet sem fio com autenticação por login e senha institucional, duas impressoras multifuncional (uma delas será utilizada na escola Rui Barbosa), uma caixa de som, dois microfones sem fio juntamente com receptor, cinco switch de rede e oito projetores. Instalação de sistema de monitoramento por câmeras e sensores de presença (realizada por equipe externa).